인력 개발과 활용

MANPOWER

9주차 1차시 | 수행관리
- 수행개선을 위한 전략

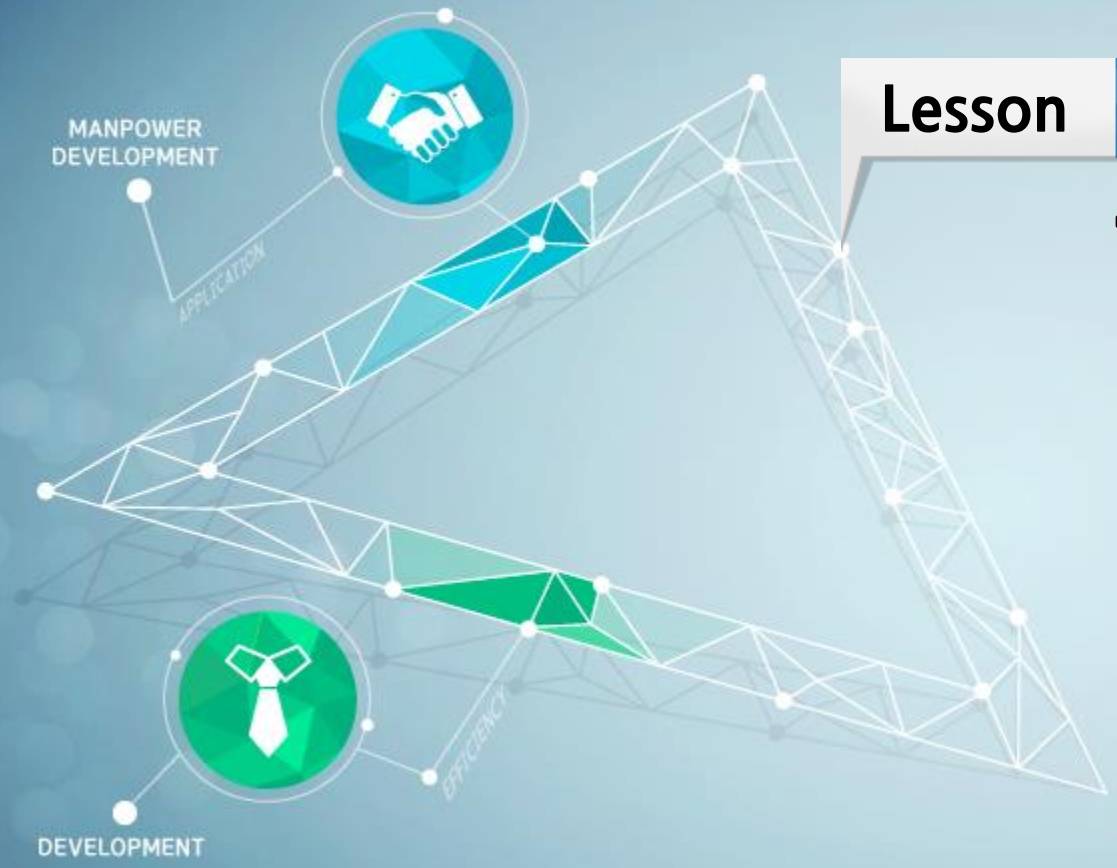

Lesson 01

핵심용어 정의

1. 핵심용어 정의

가. 동기부여(Motivation)

Πατοσ
(파토스)

→ Passion이 있을 때

동기 (Motive)	⊟ 인간의 행동을 환기, 방향부여, 통합하는 **내적 요인**
동기부여	⊟ **동기의 상태**가 되는 것

1. 핵심용어 정의

가. 동기부여(Motivation)

- 동기의 중요성분

동인(Drive)

- **사람을 행동**으로 몰아넣는 내적 과정

유인(Incentive)

- 동기는 목표에 달하거나 보수를 얻어 만족함으로써 종결되는데 이와 같은 **목표 또는 보수**가 되는 외적 환경 내의 대상과 상황

1. 핵심용어 정의

나. 인간공학(Human engineering)

인간공학

- 인간의 특성을 잘 연구하여 인간이 안전하고 쾌적하게 설비 · 기계기구 등을 조작 · 사용할 수 있도록 이들을 설계하려고 하는 학문

- 기계장치 등의 발달이 그것을 사용하는 인간능력의 한계에 다다르고 그의 활용에 커다란 피로와 고통을 느끼게 함으로써 이 시도의 필요성이 제창되었음

기계에 인간이 부속된 형태의 일 → 인간중심의 일

1. 핵심용어 정의

다. 집단규범(Group norm)

- 사회와 집단이 하나의 통일체로서 성립해가기 위해서는 **성원간에 추구해야 할 요망(要望)의 서열**이나 **그 실현을 위한 올바른 행동방법**에 대하여 어느 정도 공통의 관점이 있어야 함
  - "이와 같아야 한다"라고 동조를 요구하는 것 ➡ 규범

사회규범	⊟ 자연발생적으로 이루어진 전통, 관습, 성문화된 법률, 내적 의무의식이 된 도덕 등이 포함됨 ⊟ **도덕 · 윤리 · 자연법 · 사회상규**를 구별
가치체계	⊟ 諸규범 간에의 **일정한 질서**

1. 핵심용어 정의

다. 집단규범(Group norm)

집단규범

- 집단의 **가치체계**

집단기준

- 집단 독자의 **행동양식**

집단압력

- 여러 집단들은 **각 성원의 행동에 대한 기준**을 만들어 그것을 **억제**하고 그의 동조 · 비 동조에 대하여 **일정한 보수와 제재**를 줌

1. 핵심용어 정의

라. Family Training

- 자기주도적 조직개혁을 목표로 함
- CEO가 리더가 됨

Family Training

- 계층별 훈련과 같이 부문별 집합방식이 아니고 **하나의 직장과 부문을 단위**로 원칙적으로 그 직장의 Top이 리더가 되어 그 **직장의 문제점에 초점을 맞추어 진행**하는 훈련

1. 핵심용어 정의

라. Family Training

- 직장에 요청되는 변화를 주체적으로 파악하고 직장집단의 어느 부분을 변화시키면 좋을 것인가를 발견하여 직장 스스로가 그것을 해결 실현하는 능력이 개발되도록 하는 직장개발의 한 수단
- 최종적으로 조직체질 · 풍토의 개혁을 목표로 하는 것

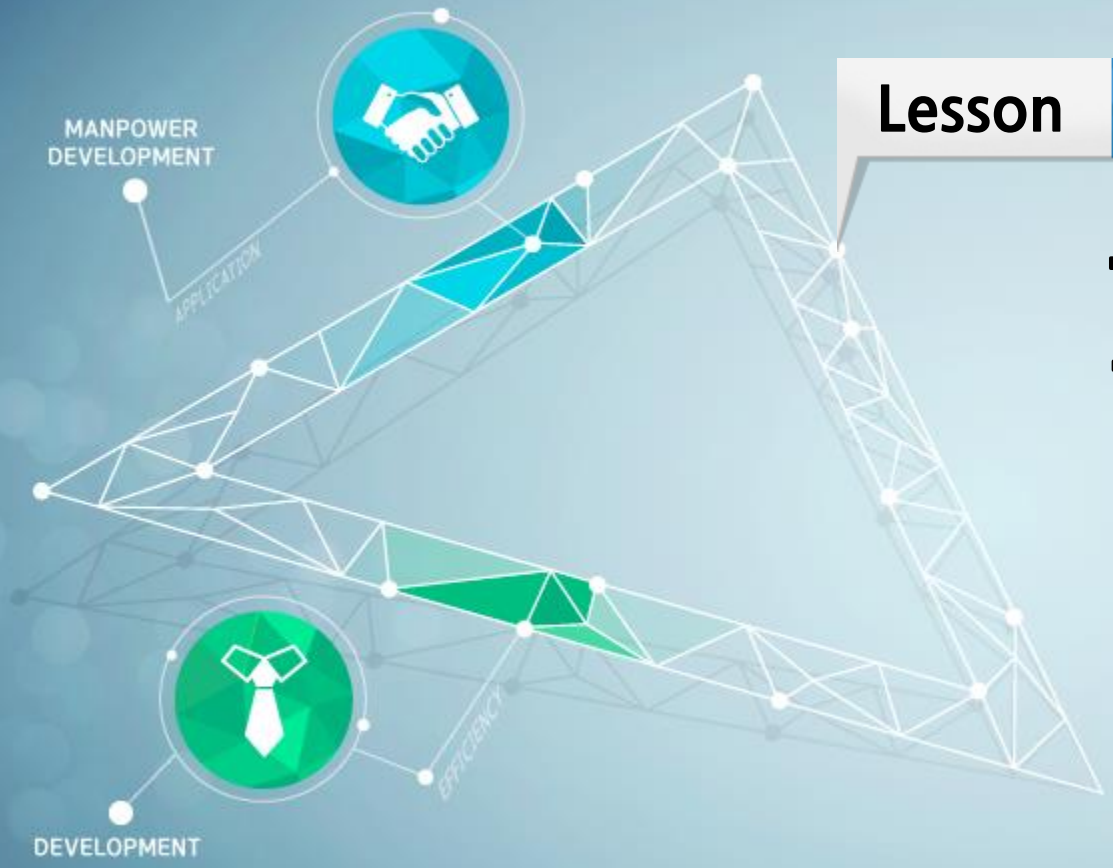

Lesson 02

수행관리의 핵심요소

2. 수행관리의 핵심요소

가. 직무분석과 설계

Denis(1992)

- 직무분석이란 "사람들이 무슨 일을 어떻게 하는지, 그리고 성취되는 결과는 무엇인지를 체계적으로 검토하는 과정"이라고 정의함
  - Job Analysis, Job Crafting을 구별

Gilley와 Maycunich(2000)

- 직무분석을 "특정한 산출물과 사업의 결과를 성취하는 데 사용되는 연관된 활동들, 의무들, 또는 책임들의 모음"이라고 봄
  - Performance를 위한 Tool

2. 수행관리의 핵심요소

가. 직무분석과 설계

직무기술서가 존재하지 않음

직무기술서가 오래 됨

직무기술서가 의사결정자가 원하는 정보와 다름

직무기술서가 상세한 과업을 분석하기 위한 지침으로 불충분함

↓

직무분석

2. 수행관리의 핵심요소

가. 직무분석과 설계

Clifford(1994)

- 직무분석이 **정확한 직무기술서**를 만드는데 기여해야 한다고 주장함

Rothwell & Kanzanas(1998)

- 직무분석은 **사람들이 어떤 일을 규명**함으로써 직원을 선발, 평가, 보상, 개발, 육성, 훈련하는데 필요한 정보를 제공
  - Information의 기능

2. 수행관리의 핵심요소

가. 직무분석과 설계

Rothwell & Kanzanas(1998)

- **직무설계를 개선**하기 위해서 **과업분석**을 실시할 것을 제안함

과업분석	▣ 사람들이 어떻게 업무를 수행하는지를 면밀하게 관찰하는 것 ➡ 과업분석은 직무분석의 선행변수

2. 수행관리의 핵심요소

가. 직무분석과 설계

- 과업분석의 5가지 이차적 목적을 제시

1. **만족스러운 업무수행**을 위한 요소들을 밝힘

2. **단순화**하거나 아니면 **개선**할 수 있는 활동들을 규명함

3. **근로자가 특정한 업무를 배우기 위해** 알아야 할 것, 행해야 할 것, 그리고 느껴야 할 것을 면밀히 분석함
   - Knowing, Acting, Feeling을 분석

4. **만족스런 업무수행**을 위해 필요한 조건들을 명시함

5. 직원들이 직무기술서에 기술된 각 업무들을 어떻게 수행하여야 할지에 대한 **최소한의 기대 수준**을 설정함

2. 수행관리의 핵심요소

나. 인적 수행체제

- 수행관리의 개념 영역의 3가지 핵심적 기능(Dean, 1999)

1. 인적 수행체제 또는 다른 관리 활동들의 개발을 관리하는 기능
2. 인적 수행체제를 개발하는 기능
3. 인적 수행체제의 구성요소들을 개발하는 기능

2. 수행관리의 핵심요소

나. 인적 수행체제

Rothwell(1996)

- 인적수행체제의 조직은 **외부 환경에 의존하는 개방체제**라는 개념을 수행하고 있다고 주장함
  - Opend System 외부환경, 즉 법적 · 경제적 · 윤리적 환경에 영향을 받음

Katz와 Kahn(1978)

- 개방체제는 **환경으로부터 투입**을 받아서 그것을 **가공**하고 다시 환경으로 **산출물**을 내보냄

2. 수행관리의 핵심요소

나. 인적 수행체제

Rummler와 Brache(1995)

- **투입** : 제품을 생산하고 서비스를 제공하기 위해 사용되는 자원
- **과정** : 투입물에 가해지는 작업방식
- **산출** : 과정의 결과인 최종 제품 또는 서비스

Input (RBV) → Job Crafting → Out put (Product or VP)

2. 수행관리의 핵심요소

나. 인적 수행체제

인적 수행체제의 구성요소

Fuller와 Farrington(1999)

- 인적수행체제란 "조직의 투입물, 사람들, 그리고 그 사람들의 행동이 수행, 결과, 피드백을 낳고, 그것이 다시 체제를 통하여 조직과 조직 내에 있는 사람들에게로 되돌아오는 하나의 틀"을 의미함
  - 이 체제를 구성하는 요소들은 환경 안에 존재하면서 수행에도 영향을 미침

2. 수행관리의 핵심요소

나. 인적 수행체제

인적 수행체제의 구성요소

01 조직의 투입

- 원료, 사람, 재정, 정보, 사업목적과 목표, 가치, 경영 원리, 그리고 직원들이 일하는 방식에 영향을 미치는 전반적인 업무 분위기와 문화
  - Vision, Mission, Core value, Objective, OC, 경영철학

02 사람

- 지식, 기술, 태도(KSA)를 종합적으로 활용하여 투입물을 제품과 서비스로 만들어 내는 자
  - Performance를 생산해 내는 Subjectivity

2. 수행관리의 핵심요소

나. 인적 수행체제

- 인적 수행체제의 구성요소

03 행동

- 조직의 투입물에 영향을 미치는 특수한 행위들

04 성과

- 조직이 요청한 가치 있는 결과들
  - 조직의 Image도 포함

2. 수행관리의 핵심요소

나. 인적 수행체제

인적 수행체제의 구성요소

05 결과

- 보수, 유인책, 인정, 지위, 권한과 권위, 책임, 또는 보상을 포함하며 업무수행과 연계되어야 함

06 피드백

- 직원의 업무수행과 그 결과에 관한 정보

2. 수행관리의 핵심요소

나. 인적 수행체제

인적 수행체제의 구성요소

07 환경

- 업무과정, 수행 장애요인, 정보, 그리고 수행에 영향을 미치는 도구들과 같은 요인들
  - 유통망의 부재, Political Hurdle

08 전체 체제해결

- 수행 밑에 잠재되어 있는 정서적 문제들의 영향력을 식별하고, 수행을 개선하기 위한 변화 촉진 기법들을 통하여 전체 조직의 가치와 기업문화의 맥락에서 문제와 해결책을 점검하는 일
  - HRD전문가의 Insight, 거시적 Perspective

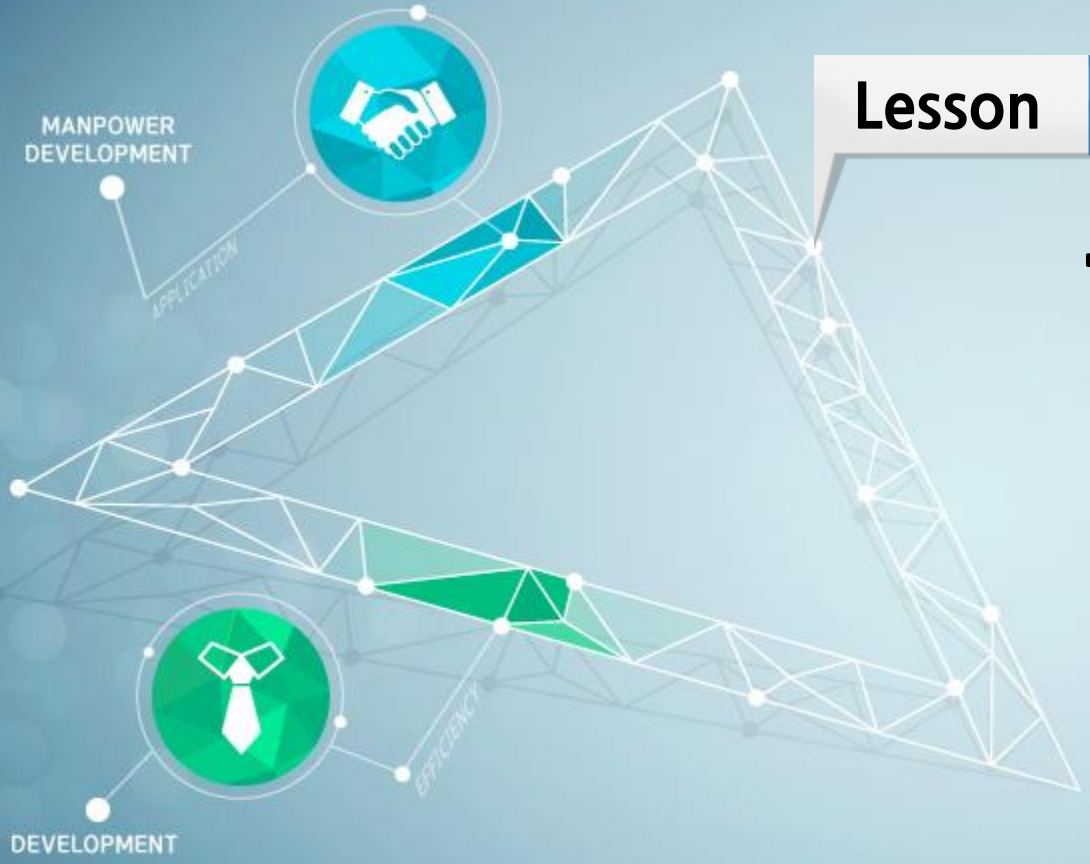

Lesson 03

수행개선모형

3. 수행개선모형

- Deterline & Rosenberg(1992)
  - 수행개선모형이라는 접근법을 개발함
  - 이 모형은 상호의존적인 몇 가지 부분들로 구성됨

3. 수행개선모형

01 수행분석

- 조직에서 필수적으로 요청하는 수행요건을 규명하고, 그것을 조직목표 및 역량과 비교하는 과정
  - 수행자의 역량이 이슈

02 원인분석

- 수행 문제에 내재되어 있는 원인들을 규명하는 과정
  - Cause and Effect Diagram

3. 수행개선모형

03 해결책 선택

- 근본원인을 처치하기 위해서 선택한 해결 전략. 수행 문제의 원인은 다양하기 때문에 여러 해결책들을 혼용할 필요가 있음 (Rummler & Brache, 1995)

04 변화관리

- 변화에 대한 저항을 해소하고, 변화를 위한 관점을 공유하며, 변화의 효과를 알리는 등 변화를 관리하는 과정

05 평가

- 해결책이 수행개선과 조직의 성공에 어떠한 효과를 나타냈는지를 점검하는 과정

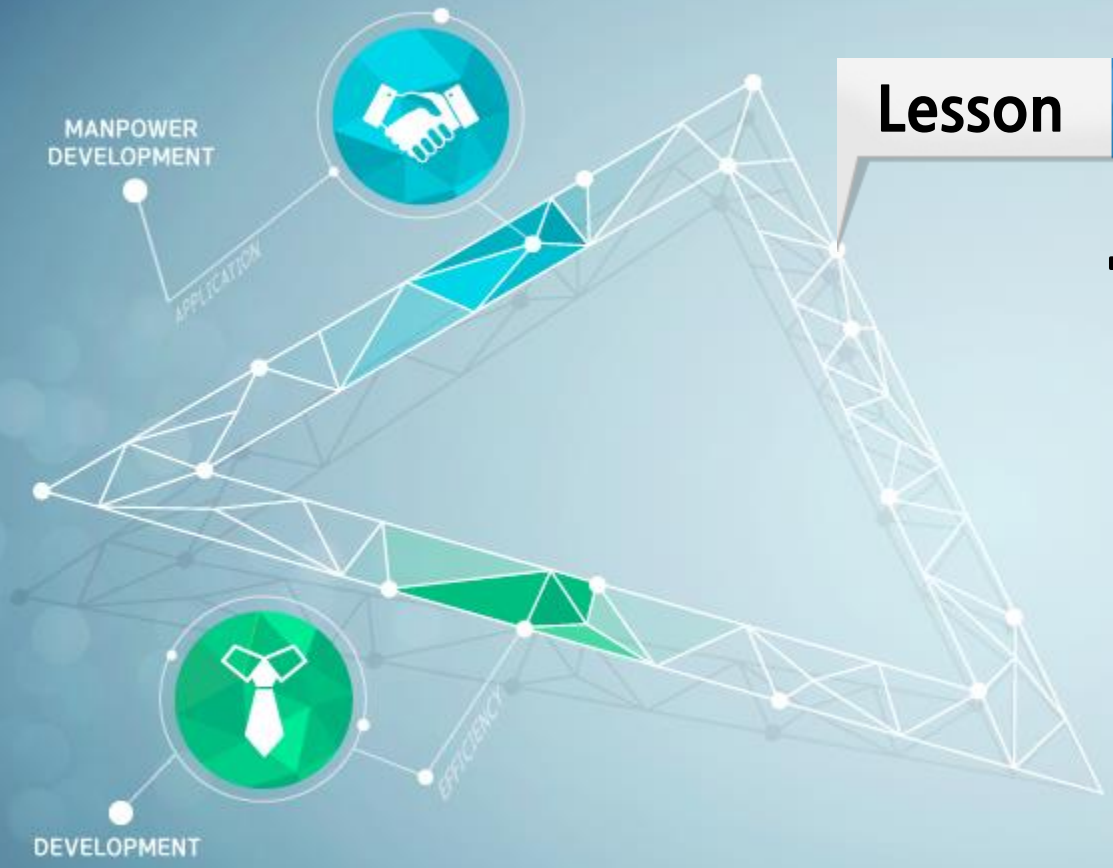

Lesson 04

수행방해요소

4. 수행방해요소

- Bolton(1986)
  - 수행을 저해하는 7가지 방해요소를 명명하면서 이러한 말들이 적절하지 못한 때 부적절한 방식으로 사용되는 경우 직원의 수행에 부정적인 효과를 미치거나 수행 자체를 없애버릴 수 있게 됨

4. 수행방해요소

01 비판

- 직원들의 수행, 태도, 의사결정에 관한 모든 부정적인 논평
  - 비판은 창조적 비판이 건강한 것임
  - 불평과 구분

02 정형화

- 어떤 관리자들은 직원들에게 꼬리표를 붙이고, 그 표식에 따라 그들을 이리저리 분류함

  예 "여자들은 너무 감상적이어서 관리자가 되기 어려워"
  - 편견과 고정관념

4. 수행방해요소

03 충고와 해결책 제시

- 직원들이 혼자서 해결할 수 있는 문제임에도 참견하면서 '해결책'을 던져주는 것은 부정적인 충고가 됨

04 지시

- 지시는 관리자가 원하는 대로 하도록 직원들에게 명령하는 것을 말함
  - Control은 기계론적 사고
  - 조직구성원들은 Machine이 아님
  - 유기체론적 사고로의 전환

4. 수행방해요소

05 설교

- 관리자가 설교하는 것은 직원들로 하여금 최상의 해결책을 찾도록 도와주는 것이 아님
- 설교는 직원들을 의기소침하게 하고, 감정적으로 언짢게 함
  - Emotional Exhaustion, Burnout을 유발시킴

06 위협

- 부정적인 결과를 경고한다든지 위압을 가하는 방식으로 직원들의 행동을 통제하려는 것

4. 수행방해요소

07 안심

- 많은 관리자들이 ‘걱정하지마’ 혹은 ‘결국은 모든 것이 잘 될 거야’라는 식의 말로 직원들을 대함
- 대안적 리더와 국가적 그루가 부재한 현실 속에서 어찌 상사의 말을 믿을 수 있겠는가

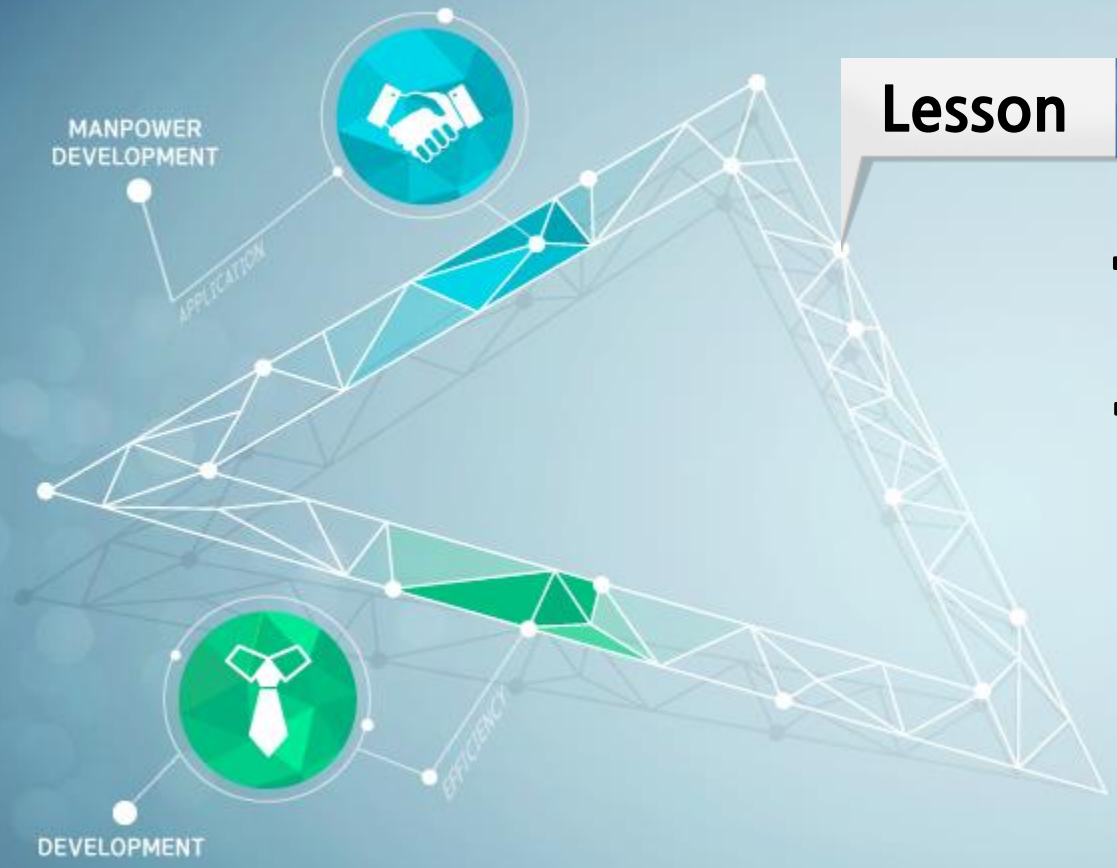

Lesson 05

수행개선을 위한 전략

5. 수행개선을 위한 전략

가. 경영개발 활동 실행

1) 문제해결

- 문제해결과정의 6단계

1. 문제를 일으키는 **조건과 요인**규명
2. 문제의 **근본 원인**파악 - 원인분석
3. 문제의 **해결책**들을 찾아내고 **분석**
4. 문제를 가장 잘 해결해 낼 **해결책 선정** - 인터벤션
5. 해결책 **실행**
6. 해결책을 **평가**하여 문제가 해결됐는지 **확인** - 평가

5. 수행개선을 위한 전략

가. 경영개발 활동 실행

2) 직원의 수행과 자질향상

- 수행개선의 3단계 과정

1. 관리자는 **수행표준**을 확인하여 그것을 직원들에게 전달함
2. 수행표준을 기초로 **현재의 수행을 측정**하여, 실제 수행과 기대 수행 사이에 차이가 있는지를 규명함
   - 현 상태와 이 상태 사이의 Gap
3. 관리자는 **업무가 수행되는 방식을 변화**시킴
   - 변화관리

5. 수행개선을 위한 전략

가. 경영개발 활동 실행

3) 사업성과의 제고

- 경영개발 활동을 개발함으로써 HRD전문가는 **계획, 지시, 조직, 통제**라는 전통적인 역할들을 수행 지도 기술로 대체할 수 있음

5. 수행개선을 위한 전략

가. 경영개발 활동 실행

3) 사업성과의 제고

- 다음 사항들을 실행함으로써 전환이 이루어질 수 있음

1. 더 자질 있는 관리자들을 선정
   - 전문성을 갖춘 지식근로자

2. 수행지도자가 될 수 있도록 관리자들을 훈련
   - Training

3. 관리자에게 사람을 통해 성과를 확보하도록 책임부여
   - Mission을 부여함

5. 수행개선을 위한 전략

가. 경영개발 활동 실행

4) 왜 경영개발 활동을 해야 하는가?

1. **조직의 수행 역량과 효율성**은 관리자들의 자질과 그들 각자의 실천이 개선되지 않으면 향상 될 수 없음
   - CC를 Development하는 것이 중요함

2. 관리자들은 **조직 비전의 통역관**인 동시에 **조직 전략의 실행자**임
   - HRD 관리자는 조직의 비전을 수행하는 사람

3. 관리자들은 **학습과 보상 체계의 '통제자'**임

4. 관리자들은 **직원들의 동기와 만족도 향상을 위한 주요 통로**가 됨
   - HRD전문가 → 설계자, HRD관리자 → 수행

5. 수행개선을 위한 전략

나. 자기주도적이고 자부심 있는 직원 개발

1) 자부심의 성과

- 관리자들이 직원들의 자부심을 고취시킬 때, 직원들은 긍정적인 자아개념을 갖게 됨
- 이에 따른 감정과 행동(Gilley & Boughton, 1996)
  - Positive emotion(긍정적 감정), CSE(집단적 자긍심), Org commitment(조직 몰입)
  - 헌신, 위험감수, 신뢰, 확신, 창의력, 공유, 보살핌, 개방, 협조, 독특함, 경청, 현실감, 성장, 용기, 정직, 자기표현, 안정감, 논쟁, 직면

5. 수행개선을 위한 전략

나. 자기주도적이고 자부심 있는 직원 개발

2) 자부심이 조직에 미치는 효과

- 유기체적 조직, 메트릭스 조직, 오케스트라 조직 by 시스템이론
- 조직도 개인과 유사한 특성들을 가지고 있는 살아 있는 체계
  - 자부심이 낮은 조직은 자부심이 낮은 사람들이 행동하는 것과 놀랄 만큼 유사하게 느끼고 행동함

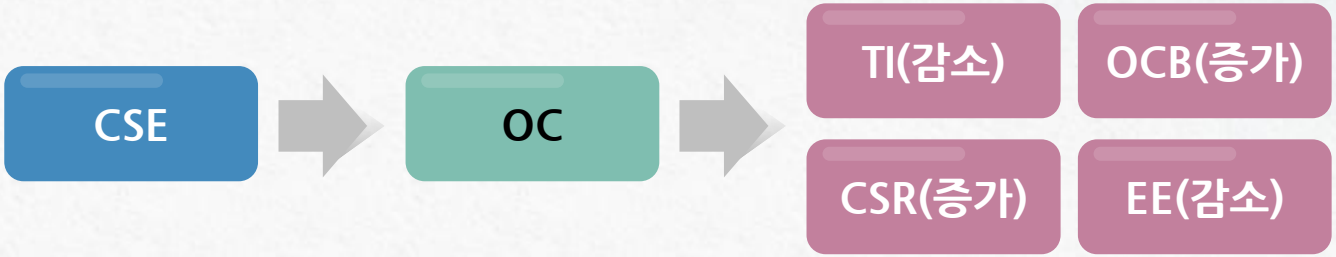

5. 수행개선을 위한 전략

나. 자기주도적이고 자부심 있는 직원 개발

2) 자부심이 조직에 미치는 효과

쉽게 위협받음, 낮은 창의력, 비난, 분노, 속이기, 낮은 위험감수, **독재적 문화**, 정치적 활동, 이기지 않으면 지는 것이라는 사고, 갈등회피, 두려움, **내부집단 갈등**

직원들의 수행 문제와
자부심 저하 초래

5. 수행개선을 위한 전략

나. 자기주도적이고 자부심 있는 직원 개발

2) 자부심이 조직에 미치는 효과

- 높은 자부심을 가진 조직
  - 조직들의 높은 수행도를 나타내며, 필요한 성과 창출함

Internal virtue → POI → CSE → Job Performance

5. 수행개선을 위한 전략

다. 성과를 내는 보상 전략 선택

Gilley & Boughton(1996)

- **수행표준**은 직원들에게 자신의 산출물을 점검하고, 수행을 평가하는 가장 쉬운 방법임
- 관리자들은 **직원들이 전체 프로젝트와 생산과정에 얼마나 기여했는지**를 밝혀야 함
  - 이러한 정보는 직원들이 양질의 산출물을 생산하는 것이 얼마나 중요한지를 깨닫게 함

5. 수행개선을 위한 전략

다. 성과를 내는 보상 전략 선택

- 직원들이 계속해서 일정 수준을 유지하기 위해서는 **지속적이며 시의 적절한 피드백**이 필요함
- 피드백은 **동기를 유발**하고, **직원들이 일하는 방향을 변경하거나 더 노력**하는 데 필요한 정보를 제공함

피드백

보상

인센티브

멘토링

동기 유발 및 Passion 소유

5. 수행개선을 위한 전략

다. 성과를 내는 보상 전략 선택

장기적 해결책에 대한 보상

- 단기적인 주주가치분석에만 초점
- 장기적 HRD에 대한 경력개발의 보상이 미흡

- 조직의 리더들은 주주와 모기업의 요구를 충족시키기 위해 월별, 분기별 실적을 산출해야 한다는 극심한 압력을 받고 있음
  - 그 결과 직원들의 단기성과에 대해서만 과도하게 보상을 하고 있음
    - 이러한 방식은 궁극적으로 조직에 해를 끼침

관리자와 임원들이 장기적 성장과 개발을 촉진하는 보상전략을 채택해야 함

5. 수행개선을 위한 전략

다. 성과를 내는 보상 전략 선택

01 기업가 정신에 대한 보상 : Oneness, Proactive Strategy

- 유능한 수행지도자라면 직원들이 주인의식을 가질 수 있도록 위험을 감수하는 정신과 결단력을 장려하는 보상체계를 개발할 것
  - ➡ 그러한 전략은 수행개선에 대한 기업가적 접근을 촉진함

02 수행개선과 업무의 질에 대한 보상

03 팀워크와 협조에 대한 보상

- 감기바이러스 같은 사람에게는 패널티
- Peace maker에게는 따뜻한 보상